PICTORIAL SHANGHAI

民國十九年七月十八日

上海畫報

中華郵政特准掛號立券之報紙
▶每三日出一張售大洋四分◀

第六〇七期

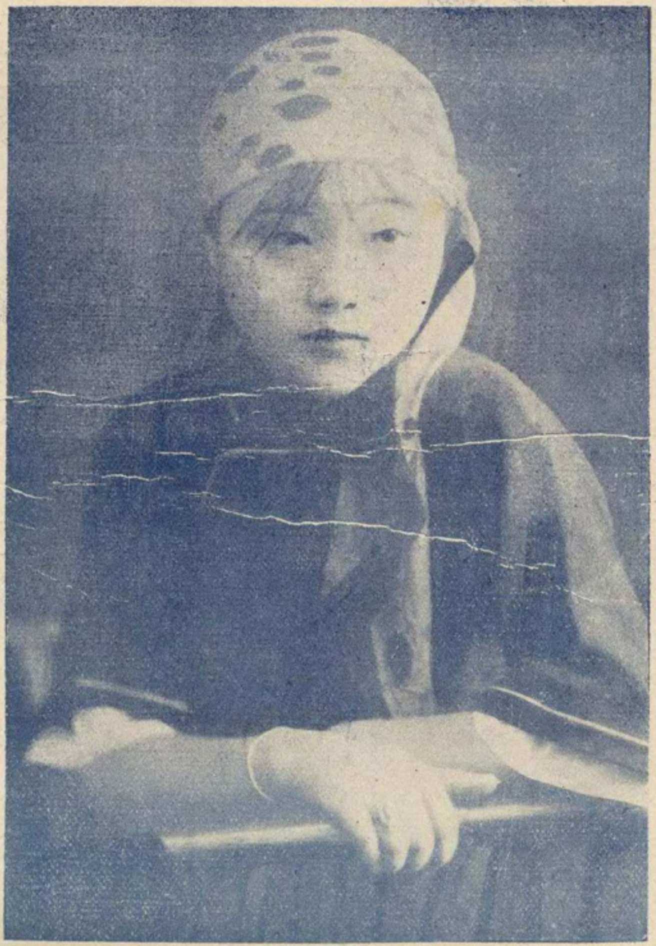

▲滬上名花陸鳳雲嬌小玲瓏秀麗天成誠花界後起之秀▼（舒少南寄贈）

▲廣告刊例 新聞欄中（面議）中縫欄內（分四格，每格每次八元，半格起碼，封面廣告（每格每次六元計十五字高十九字寬）半格起碼。

▲本報價目 本埠 每月大洋四角，三個月大洋一元一角，半年二元二角，每年四元四角。外埠 連郵費每月大洋四角五分，三個月大洋一元二角五分，半年二元五角，全年大洋五元。郵票以一分為限，以上不收九五折算。館址 上海望平街第七號門牌

德國醫學博士廖虎生最新發明
Dr. LAHUSHN, M. D.

安康益嗣丸

OKASA

德國政府註冊

在巴黎展覽會榮獲頭等獎證及金質大獎章

德國出品

女用金色安康益嗣丸
久不生育 神經衰弱 飲食無味 夜眠不安
治 氣虛血虧 子宮寒冷 容顏晦暗 頭暈目眩 絕少情慾 腰痛背酸 經水不調 耳鳴目眩

二十世紀最完美最有效力唯一新補劑

補腦補血 強身健體 返老還少 求嗣聖劑

本埠中外各大藥房先施永安新新均有出售中西文說明書及保證謝函分寄與中國境內之中西名醫購者可先於相識之醫師前詢問功効若何必使君安心樂服也說明書及醫師之證明書承索即奉

上海博物院路念號 電話一六一六三號

男用銀色安康益嗣丸
精神衰弱 性慾不振 飲食無味 夜眠不安
治 記憶薄弱 腎虧遺精 容顏晦暗 陽萎早洩 腰痛背酸 老年服之 耳鳴目眩 恢復康健

中國獨家經理 德商高吉洋行

洋洋大觀 **春明外史** 全書到滬

張恨水先生之小說，久經名重藝林，融新舊於一爐；極描寫之能事；此書三大厚册，一百餘萬言，一千五百餘頁，細膩風光有若紅樓，粗豪俊爽又類水滸，讀之令人愛不忍釋，前在北平刊行，業經三版，價値可知，茲應滬上愛讀者之要求，轉運到滬，每部連運費實售大洋貳元四角，不折不扣，外埠每部另加郵費一角四分

經售處上海畫報館。

侯碧漪女士書畫潤例

梁溪侯碧漪女士、友人費君四橋德配也、系出名門、夙嫻詩禮、曾從吳觀岱書伯習六法、山水花卉人、、俱入能品、書法亦佳、曩客春明、以畫問世、頗眞社賀履之孫師鄭諸翁、曾為代定潤例、求者踵接、前來新都、從政內部、籌書鞅掌、卒卒鮮暇、而慕名相索者、應接不遑、爰為增訂潤格、初非故高聲價、蓋女士以稍節煩勞而已、

許世英代訂

畫例

中堂 八尺 一百元 六尺 六十元 五尺 五十元 四尺 三十二元 三尺 二十四元

屏幅照中堂六折

橫幅同

冊頁 每尺六元

點景工細均倍之

紈摺扇每件 四元

書例

屏幅三尺 六元 每加一尺照加二元 對聯四尺六元 每加一尺照加一元 紈摺扇每件兩元

篆隸加倍

餘件另議 潤資先惠 墨費加一 約件取件

收件處南京 清祕閣 榮寶齋

上海申報館康通一 上海畫報錢須彌

龍王廟堂子巷長治里三號

大陸報館帳房

上海商業儲蓄銀行

簡稱上海銀行

資本金二百五十萬元 公積金一百萬元 存款總數八千萬元

服務學校之一斑

設立學校分行
提倡學生蓄儲
代理收納學費
保管學校基金
各種存款章程承索即奉

總行上海寧波路
本埠分行 虹口 界路 西門 同孚路 小東門 提藍橋

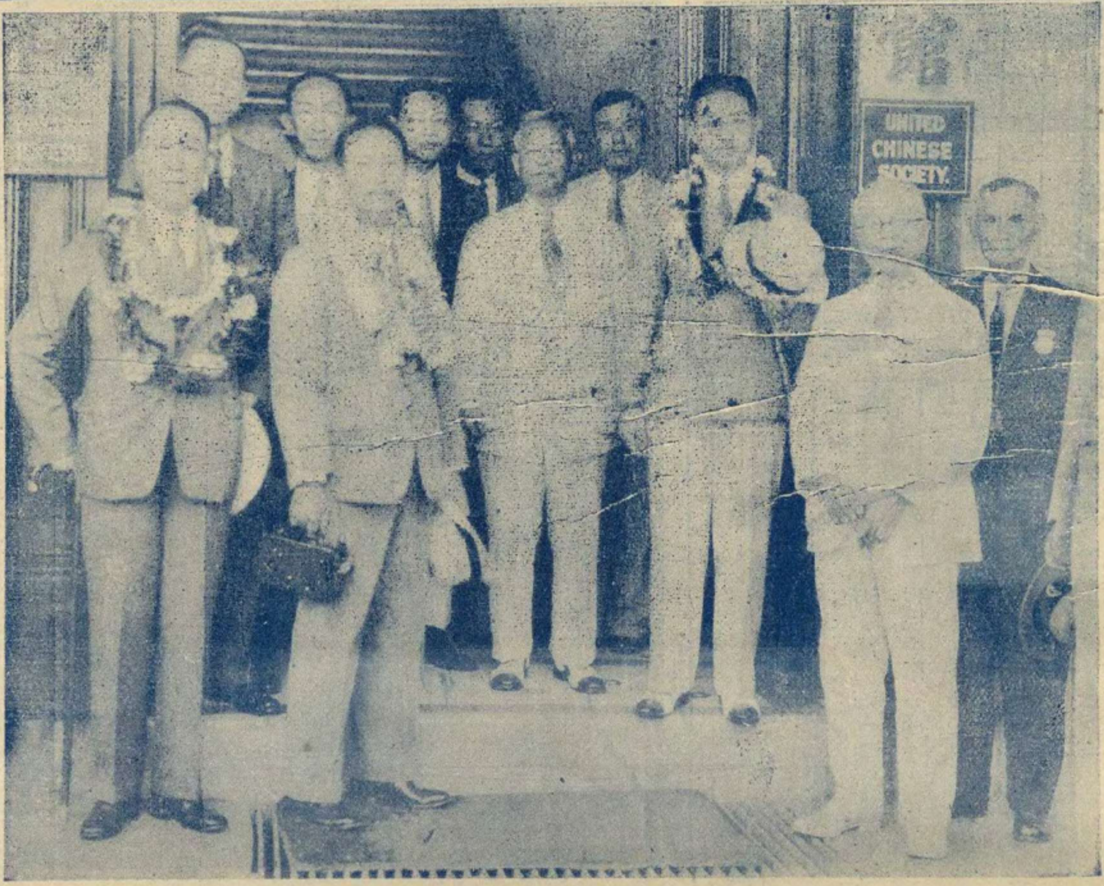

▲中國名伶梅蘭芳在美演劇畢乘大洋丸來檀六月十八日抵埠檀山華僑歡迎之此影攝於中華商會中華會館門首。立於梅伶之左穿白色華服紹者爲中華商會會長杜惠生氏。立於極右者爲夏威夷大學漢文教授李昌碩士。立於極左者爲檀香山華麗銀行總理唐雄氏。梅氏一行將於六月廿三至廿八一週間在檀香山自由戲院獻技。七月三日乘秩父丸返國。（檀華影相館攝。華僑編印社寄）

□今日到滬之梅蘭芳 （摩靈）

▲在滬不再演戲明年當赴歐洲

梅蘭芳此次赴美、載譽而歸、其所乘之秩父丸、定于今日到滬、聞因天氣炎熱在滬不再演戲、勾留數日、即行北上、預定明年春初、將再有歐洲行。在此數月中、梅擬將所有舊戲、從新整理、或竟編排適合于歐人胃口之新戲、以爲宣揚國光之預備、其志可嘉、即將來之勝利、當可於此次游美卜之矣、

□西裝短褲之源流（削穎）

西裝而曰多煖夏涼者、實欺人自欺之談、穿西裝者用以解嘲耳、然冬時如有獺領與皮大衣、雖朔方尙足禦寒、夏時、褲管、Trousers 瘦而長、領復緊束以帶、幾若身裹重裘、誠無法以消暑、自敞領襯衫與短褲興、較爲清涼、服者稱便、查短褲原名 Skaki—short 以卡斜紋布所製、又名 drill 初爲陸軍中制服之一、後漸普及民間、西方人士、夏時外出多服之、取其涼也、短褲必穿毛織之長機 Stocking、間有穿方斜花紋哥爾夫球襪者尤美觀、襪甬近膝之一端、須向外列下、而將膝部袒露、圓糾糾有武夫氣也、滬上略革命軍克復前、不約顛出、兵遠東、英兵多着短褲、滬人仿之、數年未成爲時尙、其價初雖四元左右、近竟有價一金者、（惠羅仍原價）質甚劣、惟以其廉故、著非西裝者、亦多穿黃色短褲、招搖過市、甚襪更五光十彩、有短甬有、有薄紗而束結帶於外者、甚有裸腿赤足汲鞋而行者、因之滬人每實異言、日爲短褲黨、跡近下流、累及潔身之士、乃不敢再穿短褲、膝則涇渭同流、清濁自分、短褲黨之名、殆由若輩造成耳、着短褲、衣襟爲日先所炙、日久舋然成黑褐色、皮膚如龜如裂、故雖覺清涼、日之下、反不如長脚褲能防日光之侵人也、

□兜風 丹翁

人生只合兜風死千古冷然夏夜魂接引可嫌連袂少無翻徒負後車奔封三娘算求仁得孔仲尼原作別論（僨車工上無仲尼）才信旁行邪上者不禁枯樹一盤根

東京大阪間之急行火車開過東榮子等電影明星（K）

攝影家郎靜山氏與其新夫婦雪佩芝女士讀申報圖畫週刊所登之小影喜溢眉宇（K）

楊君震宇少有環遊世界之志所至出示中國文物名勝古跡攷玉他山發揚國光今計行程已及十萬里茲又將遠行特誌數語介紹于國內外友人于楊君到達之時妥爲招待不勝感禱▼ 黃[illegible]頑贈 徐悲鴻

□馮玉祥詩鈔

馮詩本報曩曾摘錄數首、讀者頗以未窺全豹爲憾、今選錄尤佳、按期刊載一二首、間加註釋焉、俞俞記、

□庫倫道上三首

解放民族欣回國、露宿河邊夢不成、革命未完心未了、臥聽流水到天明、一九、九、一〇、

去而復返太勞身、多爲當時錯用人、（指此[illegible]余、他日事、前車已覆莫重尋、一五、九一〇、

俄與華蒙三種兵、汽車同載護余行、旋歸底事馳急、不忍人民呼救聲、一七、九、一一、

按馮詩鈔校者爲孟憲章君、前讀者望孟憲彧考誤、茲並錄孟序於後、『馮公詩鈔、原由王君釗志搜輯、以備印發全軍者、茲就原稿、略事增删、並加詮釋、付之剞劂、諸作多係與淋漓之際、揮毫直書、故氣勢充暢、至性流露、讀之恍然如見其人、並爲略識其政治懷抱、倘斤斤較量于聲韻調章之末、則未免雕蟲小枝視此書矣、孟憲章、一九、六、一日、』

全國唯一照相通信機關

東北新聞影片社

供給東北新聞照片
承攝影各種電影片
出租東北時事影片
瀋陽十一緯路一四〇號
無報電報掛一七五八號

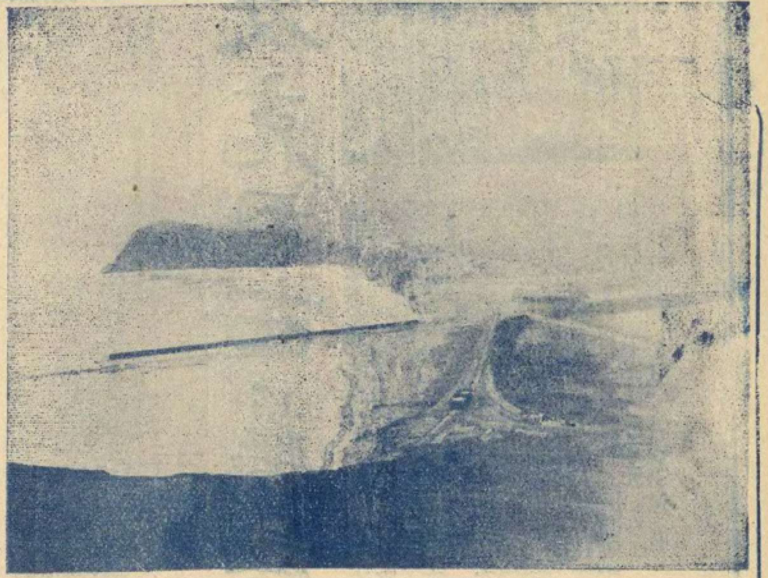

葫蘆島之一角（K）

葉譽虎善相天下士

趙叔雍之髯子。首當其衝（庫[illegible]）

葉譽虎先生。金不書畫。靡所弗精而詞辛之學。尤爲當世宗仰。顧弗聞先生善相。殆先生祕不肯告人歟。日前友人曹君宴先生于某酒樓。在座都一時知名之士。先生酒甜耳熱。逸興遄飛。乃大談其相法。首爲趙叔雍君相。趙君新蓄短髭。先生嫌其豐密。謂此須煞氣太重。宜略薙之。留中間一撮。彷彿東洋人之小髭子焉。趙君允爲考慮。繼又爲吾鄉徐丹甫先生相。先生以書法詩詞名海內。鄭孩戢先生曾延之至其字。課其子任輩亦舊有短鬚。惟較趙君略疏。先生卽日。觀君之鬚清而疏。。紹不脫書生一寒態耶。徐君答曰。寒當不足慮。得毋酸否。葉先生曰。「也許有點酸」于是閤座手掌。而葉先生善相之名。至所始洋溢于朋輩中云。

主張電話用戶爲政府後盾收回上海租界電話權之郁秉堅氏▲（郁氏係電學專家游學歐美時專究電氣交通與電話事業返國後歷任交通大學中央大學電科教授現充交通部電信學校教務長

一生一死賈寶玉（迦葉）

小花園賈寶玉、以老九驟膺虎榜、因而得名、乃羣玉坊亦有樹賈寶玉之幟者游客則曰此甄寶玉耳、實則羣玉者猶爲老牌、及今且己二世、將十載矣、主政老五、遇客殷勤若家人、客亦安之、日前五方臨盆、產一男、客往賀之、越二日、其家老九、忽鬱鬱以情死、知者多傷其遇、羣臨弔焉、或訛傳以爲生存之賈寶玉老九（文玉至今人多呼爲賈寶玉、）紛紛往詢、曾參殺人、亦同名之趣談己、今賈家之應徽者、爲一七二八、七爲九女弟、偶言九耳、輒泫然雪涕、八雪屑花飄、殊豔絕、與九生前亦處善、一生一死、乃見交情、其又斯之謂乎、

亞細亞步洋團崔小瓊女士近影其裝束宛如男子

○今日到滬之梅蘭芳○攝杭美國

盛京時報停閱記

（平平自遼寧寄）

日人經營之順天時報，既因北平民衆自動的不爲購閱，不登廣告，無法維持而停刊，東北民衆之愛國熱度，未嘗後人，更以瀋陽盛京時報，與順天時報之性質完全相同，最近更譏諷鬻興，如衛隊旅長王以哲之被捕，張學銘憲兵司令之任命，雖捕風捉影之談，鶩影響於地方治安甚大，於是民衆亦自動奮起，一致不閱該報，各報房亦皆停派，該報一落千丈，乃自雇工人，赴中國各地叫賣，更有一種漢奸乘隙販逆，各報局乃於一日往商工會請示澈底辦法。經外交協會派修幹事，對於漢奸盜販加以制止。七月二日午間，有該報工人二名，帶盛京時報擬往中國地販賣，被修幹事將伊攔勸，工人不聽，雙方扭往分所，不意日人將當時情形拍照，同時日方軍二出動約十餘名，非將修幹事帶回日站不可，經商埠公安一分局長閻家奇，百般交涉，始未帶走。商工外交各會。對此異常忿慨，七月三日，連開會議，擬定懲罰漢奸賣國之報房條例數條，并定嗣後須經過商業註册手續云，

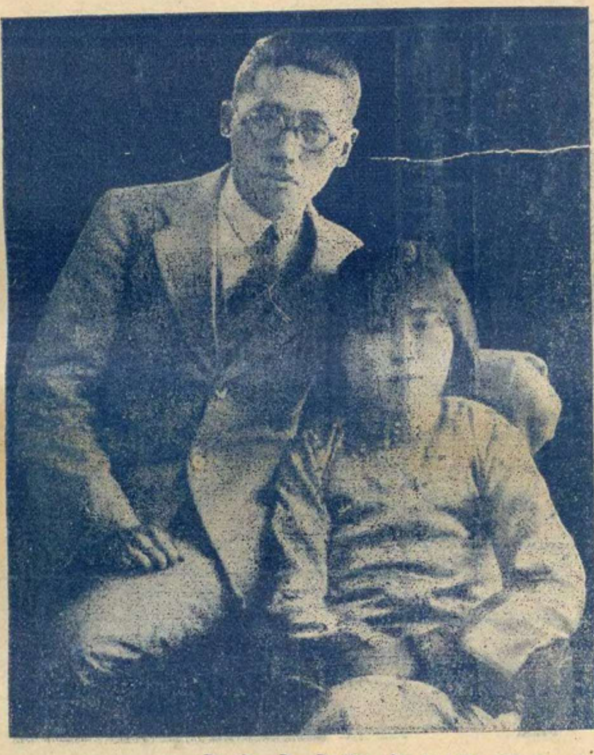

胡玉章慶梅蓀新婚儷影

（迦葉）

胡君玉章、淮南世家子、曾畢業於復旦大學、得有社會科學科學士學位、歷任黨務工作、有聲於時、夏四日與法學院高材生慶梅蓀女士、在邑城舉行婚禮、現適蜜月來滬、舊雨相逢、杯酒連朝、熱甚昰昵、

少懷大志、伉儷即將遠渡重洋、并資罷造、學成歸來、當有極大之貢獻於祖國也、承貽儷影、奚致梅哥、介於上海、亦僑

做裏巷老八老九

愛克司西藥房

唯一 補腎丸　避毒 精神粉　婦女 調經丸　神效 快陰散

腎虧陽萎下元虛虧腎關不固遺精早洩乾道不舉舉而不剛等症服此丸功能滋腎壯陽生精添髓補血強身■每瓶一元五角

此粉能提起興趣功效如神一塗此粉立能久歎不洩更能避毒一切■每瓶一元五角可用十次

婦女體弱身體最忌繁殖此藥功能降清瘀血流通經潮催生降孕百無一失而用時毫無痛苦百發百中■每料大洋五元

又名回力然粉男性服之亦能助長興趣經久不洩若男女並服則趣味橫生眞有說不出之愉快可得每瓶大洋二元

（英界東新橋北中央旅社對面）

治疫之神 功德水

實具回天之力 救命之功

不論個人家庭、團體機關、以及出門旅行、值茲夏令、皆宜多多購備此藥、以防不時之需、而保生命之安、大瓶一元 小瓶一角

上海中西大藥房發行

夏令妙品 無敵牌 （爽身粉）（辟蚊香）（花露水）

各處百貨商店均有出售

上海家庭工業社出品

□天上人間（一九一）

（張恨水）

第五回　曲意爲歡淚珠灑酒椀　會心不遠燈火映書窗

有一個女賓道、黃太太很好有這樣一個代表、轉來有許多事情、讓姨太太代表了、多黃太太聽了這話、大不高興、以爲來賓都錯認了姨太太身分很高、可以代表自己、這是要極端否認的、便笑道、我也沒有什麼大不了的事、以至於分不開身去辦、若是眞有什麼事、他這種人那裏能辦、這是到我家裏來了這些年、我們慢慢把她教會了、若是初來的時候、就像一個傻子一樣、什麼也不懂、天下一種人、就是一種材料、這種人只好靠她年輕、添兩個孩子罷、枉座一般太太們雖然不高興姨太太、但是對於自己的姨太太如此、若是人家的姨太太、就不怎樣怨恨的見黃太太對於姨太太當面說出這樣厲害、都也替姨太太難受、姨太太却還沒有什麼感覺、依然坐着陪客、因搖着酒壺裏的酒空了、便起身到旁邊掉上去添酒、只這一掉轉身的功與、正開了一瓶葡萄酒、向酒壺裏倒、却見小櫱掉上一個大酒海裏滴下了几點酒、心想玻璃瓶子並不裂口、怎樣會漏、正合着酒瓶子在手裏轉着、檢查漏縫、又有幾點酒滴在酒海裏、同時並有幾點酒滴在手背手、這才恍然大悟、並不是瓶子漏出酒來、乃是自己的眼睛失却一都分知覺、雖然極力的忍着眼淚不流、然而眼淚一定要流下來、

貴緣　秘密強健術　得譜

□早學一日□早得一日之幸福

（一）此術不用藥石、毋須苦工、有根治早洩、陽萎、遺精、短小、等症、及隨意得子、預防花柳、採陰補陽之效、當日見功、

（二）已患隱病暗疾、入學後由林醫師靈震治療、不另取費、且保證永無眼花、耳鳴、神經衰弱、頭眩、腹痛諸現象、

（三）本會現屆十週紀念、優待徵員、入學費、面授、函授、一列二十元、得此術講義十一册及贈品外、永遠贈閱本會刊物、會十週紀念章程、有名人介紹、函索附郵四分、上海法租界霞飛路銘德里廿二號（巴黎大戲院對過）

○本　題字　會址

中華哲學會

夏天中唯一消遣場所

籌備已久明日開幕

中央書場

日 二點開書　夜 七點三刻

五馬路正豐街中央大旅社

日 小洋一角　夜 小洋二角　茶資在內

性病治療院

五馬路正豐街　清和坊第二弄

男病　腎虧色癆　手淫早洩　神經衰弱　腦力薄弱　房事不舉　見色流精　耳聾眼花　夢交滑精　橫痃下疳　痛瘋白濁▲▲

女病　月經不調　安胎種子　乾血癆病　孕而怕育　不孕避孕　停數月　子宮隱疾　保證經

▲門診壹元二角

亞林防疫臭藥水

天時日暖・凡穢髒之處・如垃圾桶內・痰盂之中・都爲病菌產生之所・用亞林防疫水・則可殺菌除臭・

五洲大藥房發行　上海四馬路

旅行藥庫　空前創製

有備無患　出門必攜

獻辭　敬以此旅行藥庫、獻於國人面前、請一致購備、俾得道途康泰、隨遇而安、更祝乘長風而破萬里浪！

上海羅威公司鄭重配製　上海中法藥房及各分行發行

首都最漂亮的照相

中華照相館

南京奇望街